夕刊

朝鮮日報

本紙朝夕刊合八面

獨墺兩國關係惡化로 歐洲平和危機에直面

英佛兩首相終日重大協議

獨의對墺宣傳問題國聯에提訴意向

大戰的破局再演乎

【聯合巴里十七日發】 獨逸『나치스』領袖『하비히트』氏가 十七日거듭하야『뮨헨』에서 墺地利全國에『나치스』宣傳放送演說을하얏음으로 獨墺關係는 去益惡化하야 이兩國의 關係를圍繞하야 歐洲政局은 只今世界大戰當時에 比할만한破局的危機에 直面할念慮가잇서 殊히獨墺兩國과 不離의關係를가진 佛國政府는『나치스』對墺宣傳問題를 매우重大視하고 十七日『쌀라디에』首相은 右對策에對하야 英國『맥도날드』首相과 重要協議를하고 英佛兩外務省間에 長距離專用電話로協議가 終日繼續하엿다 英、佛兩巨頭協議結果『나치스』對墺宣傳問題는 不遠國際聯盟에 提訴될것으로觀測된다

思想運動取締코자 出版警察法改正

明年度豫算에二十萬圓을計上

警保局에서要項決定

【電通東京十八日發】 內務省警保局은 思想運動을取締키爲하야 出版警察網의擴充을期하고 來年度豫算에 約二十萬圓을計上하엿다 不穩出版物을撲滅키爲한 現行出版物法과新聞紙法의 根本的改正을斷行하기로 決하고 過般來局議를開催하고 改正法의根本方針에對하야協議하여오든中 十七日에이르러 改正要項을決定하엿슴으로 同日即時政府思想對策委員會에 提出하엿다 그리고委員會가 此를承認하면各部에報告하고 直時成案作成에 着手하야 來議會에提出할方針인데 改正要項은如左함

一、納本制度를改正하야不穩思想에關한 出版物과其他一般出版物取扱에差別을設하고 特히無届出版物에는 嚴罰을加할것

一、出版物發賣 頒布禁止及差押에關하야地方長官의權限을擴大할

一、不穩思想宣傳의用具가되여잇다고認定하는新聞雜誌에對하야 發行停止制度를設할

一、新聞紙가社會思想에及하는影響이重大한데 鑑하야新聞紙에依한不穩記事의責任制度에改善을加할

一、出版印刷及出版物販賣等에關한業務를屆出營業으로할

佛國六島先占을 日本은不承認

來週中에回答發送

【電通東京十八日發】 七月二十五日佛國政府가 正式으로發表한 南中國海『스프라트리』島以下六小島의 先占宣言은 過般長岡駐佛大使를 通하야日本政府에通告되엿는데 同諸島의位置가 軍事的見地에서國際的으로 微妙한關係를가지고잇슴으로 官民各方面에서 極히注視하게되여 日本人이十數年以前부터 同諸島에關係를갓고잇든 事實이 續續發現하게되엿슴으로 外務、海軍兩省에서도 過去의外交交涉과 今回『라사』燐鑛會社를비롯하야 民間側으로부터 提出된資料에基하야 愼重對策을講究中이든바 드듸여佛國政府의先占에對하야 日本政府는承認치안키로 決定하고 來週中에 佛國政府에對하야 正式回答을發하게되엿다

首相、總裁協定 質的化形勢

支障업는限二十三日會見

政友會內空氣具體化

【聯合東京十七日發】 政友會는齋藤首相이마츰내二十三日頃 鈴木總裁를 訪問하고國策協定에對하야 提議하기로되엿슴으로 十七日政務關係者第一回協議會를開催하고 協議하엿스나 十八日에再次第二回協議會를開催하고 具體案을協議하기로된바 政友會內의空氣도 漸次協定對策에對하야 意見도具體化한모양이다 協定할國策에對하여는 大體政友會의政策인三大指導精神十大政綱範圍內에서 其中現下의時局에 비추어가장重要性을가진것에對하야 協定할方針으로 量보다質的協定을行하려하고 問題의性質에따라 어느程度外지具體的協定을行하여둘必要가잇다고하는意向인모양이다

【聯合東京十八日發】 齋藤首相은 마침내政府와政友會間의 國策協定에 出馬하게되여 來週中에鈴木總裁를 麴町私邸에訪問하기로되바 持別한支障이發生치안는限 二十三日午前中에 首相과總裁의 第一回會見이實現하게되엿다 右會見顚末은首相으로부터 非常時局을認識하고精神的結合을 圖하자고陳述한後 基準國策確立에 關하야도 意見을交換하리라고 觀測되는데 相互間김이들어가지안하고더욱 二十四日이나 二十六日頃에 鈴木總裁로부터 答禮의意味로 首相을訪問할터이다 協定成立되기까지에는 아직도兩三回의 會見을 行할모양이다

波蘭公使後任 伊藤氏任命乎

【聯合東京十八日發】 去十四日任地『와루소우』에서逝去한波蘭駐箚公使河合博之氏의後任은 國際聯盟東京事務局長伊藤述史氏가任命될모양이다

東邊道肅淸迫近

朝鮮軍司令部發表

李壽山軍二千은十三日午前五時『城鎭을出發하야臨江으로向하는途中 位門子(山城鎭東南二〇粁) 青溝子(位門子南方一二粁) 溝口溝子、小城子、大樹河子(小城子南方第二四粁)通化大道 [illegible]過하야二十五日臨江에 到着할豫定이라 이것으로 東邊道一帶의匪賊을掃蕩하게되엿다

蔣介石會見結果 黃郛地位를確保

河南首席에于學忠任命

【電通北平十七日發】 舊東北軍의處理如何는北中에잇서黃郛의政權維持上重大問題라고하야注目되여잇든中 正確한報道에依하면 于學忠軍은天津地方으로부터 河南省으로移屯케하고 于學忠은河南省首席으로任命하고 同時에徐廷瑤를河北省首席으로就任케하야 黃郛의地位를鞏固케하고 察哈爾省首席에는適當한機會를보아 魯炳勛을任命하기로 蔣介石黃郛의廬山會見에서內定되엿다 于學忠도이미蔣介石으로부터이러한意向을들엇다고한다

外交部長更迭 實現

【電通南京十七日發】 羅外交部長은 本月二十日頃新疆省으로出發할豫定인데 停戰協定以來의懸案으로 되여잇든外交部長更迭은 事實上으로實現하게되엿는데 國民政府의外交方針과長期抗日等 根本方針에는變化가업스리라고觀測된다

保存令施行細則 月末까지에公布

最近公布한朝鮮寶物古蹟天然記念物保存令施行規則은目下學務局長室에서審議하는中인데 이것이終了됨에따라審議室에回附하기로된바 늦어도今月末外지에는公布될모양인데 同時에保存會議

南京抗日會에서 抑留日貨를燒却

藥品은傷兵治療에使用

最近活動猛烈化

【聯合上海十七日發】 最近南京에도抗日會의活動이猛烈하게되여 南京抗日會는現在抑留中인時價五千元의日貨中藥品類를除하고 全部近日中에燒却하겟다고聲明하엿다 藥品類는各方面의傷病兵治療에使用할모양이다

滿洲國側換算率에 蘇聯은不滿意向

第三次北鐵私的交涉

【電通東京十七日發】 北鐵讓渡日蘇滿第三次 私的交涉은十七日午前十時부터 開會되엿는데 劈頭에大橋滿洲國代表로부터 留貨換算率에關하야

一、滿洲國側은 讓渡價格에對하야서는 五千萬圓을公正한價格이라고信하고 此를增加할수업다

一、留貨와紙幣圓과의 換算率은留貨의現實價値와 其他種種事情으로보아 一留二十五錢替의 換算率을가장適當하다고認하고提案함

一、滿洲國側提案은 오직交涉의公正한妥結을 期待하고愼重考慮한後提議한것임으로 蘇聯側도 率直하게此를受諾하기를希望한다

고具體的提案을 提示하엿다 此에對하야『카즈롭스키』代表는 今日具體案을準備하지못하엿슴으로 次回會合外지滿洲國側의提案을硏究한後 何等意思를表示하겟다고 滿洲國側의一留二十五錢替의 提案에對하야不滿한意向을表示하고 더욱讓渡條件等에對한 從來의主張을飜覆하야 滿洲國側의再考를求하고 種種協議한後 午後三時交涉을終了하엿다 次回는南代表가協議한結果 二十二日午前十時부터開會하기로되엿다

蘭印政府에서 移民制限實施

【電通東京十七日發】 在『바타비아』田畑總領事로부터 十七日外務省에보낸 報告에依하면 蘭領印度政府는 十五日同國參議會에 移民入國에關한勅令案을上程하야 此案에依하면 不遠發布되기로되엿다 此案에依하면 每年移民總數及國別割當을 불수잇는것으로 國別割當은各國同數다 또政府의說明에依하면 移民總數는二萬五千으로 國別割은一千五百인바 이로인하야日本의海外發展이顯著히 制限을밧게되엿다한다

『이락』王國에 英國正式抗議

『앗시리아』人虐殺事件으로

英大使는即時撤回

【聯合倫敦十七日發】 英國政府는十七日『이락』國內에서政府軍이『앗시리아』人을虐殺한事件에關하야 正式抗議를提出하고『이락』駐箚英國大使『한프리즈』氏는即刻英本國으로撤回하겟다 事態가重大化한데鑑하야『이락』國王『파이잘』陛下는休暇를停止하고 倉惶히『빠다트』로歸還하엿다

蘇中不侵條約 俄然好轉氣勢

蘇大使羅部長과懇談

【聯合南京十七日發】 蘇滿兩國間의北鐵賣却交涉으로一時頓挫되엿든 蘇中不可侵條約交涉은 最近에이르러 俄然好轉되여 駐中蘇大使『보고모로프』氏는十六日正午와十七日朝二回나 外交部長羅文幹을訪問하고 여러가지로懇談하엿다

植民地長官에 武官任命主張

海軍少壯派에서

【東京發】 朝鮮總督、關東廳長官을 陸軍武官으로한다는 陸軍當局의大陸政策에 對하야 臺灣及南洋에는 海軍武官을起用하야 總督及長官으로하라는 主張은從來再三 海軍當局에서 提唱된바이나 過般政府部內에 惹起된植民地 人事移動問題는 醜態한政黨人根性을 遺憾업시 暴露시킨것으로 政黨에對한國民의信望은 去益적어지고잇서 이에刺戟된軍部方面에서는『臺灣總督及南洋長官은 現役武官으로하라』는强硬論이再次擡頭하야 軍部에對한國民의信賴가두터운現情을好機會로 이問題를强行的으로貫徹시키려고決意한모양인듯하며 臺灣總督에는이미安保海軍大將의推擧說조차有力하게主張되는 이主張을가장强硬히持하는者는軍部少壯將校等이며 國際情勢의切迫 新嘉坡를圍繞하는暗雲低迷等은 軍部의神經을極히刺戟하야 植民地特히臺灣及南洋의統治를即時黨利黨略에서解放하야 政黨內閣의制肘를不許하는統帥權下의武官에依한强力한統一政治를實現할것이라한다

『잔지바』政廳 對日貨關稅引上

駐在『몸바사』領事報告

【聯合東京十七日發】 在『몸바사』(東아프리카) 日本領事로부터 十七日外務省에 到達한報告에依하면 東『아프리카』의英國保護領『잔지바』政廳은 八月十二日부터 綿毛布 人絹 加工綿布其他各輸入品에 對한關稅를一齊히 引上하고即時實施하엿는데 右引上品目은 거이全部日本品임으로 同方面으로輸出하는日本品은 相當한打擊을밧게되리라고 觀測된다

羅外交部長을 新疆省에派遣

【電通南京十七日發】 十六日南京中央政治會議는如左한件을可決하엿다

一、外交部長羅文幹을現職대로新疆宣撫에派遣할것

一、外交部長은汪精衛、司法行政部長은鄒天錫으로하야금代理

遞信省官制改正 趨勢를注視中

【聯合東京十七日發】 遞信省에서는 通信事業特別會計實施를앞에두고 事業의合理化、經濟化、將來의事業計劃、及行政組織、硏究等에對하야各其委員會를設置하고 連日協議를進行하고잇는바 特別會計制度의運用을圓滑히하려는意味에서 明年度、行政組織을改正하자는議論이 이러나 郵務、電務、工務、經理四局을 包含하는官制改正問題議論의 中心이되고잇다하며 右四局을合하야 二局乃至三局으로하자는案、現狀維持로進行하자는案等各種案이잇스나 아직모다決定되지안어 南遞相、大橋次官의裁決을기다리기로되엿슴으로 制度運用의 基礎條件인 行政組織問題인만콤 二十萬從業員의注視點이되여잇다

佛大使京城通過

二十二日午前七時

駐日佛大使『데미안、드、마텔』伯夫妻는 二十一日夕釜山上陸 二十二日午前七時京城을通過北行할豫定

日印會商에對한 政府의方針大要

官民懇談會에서提示

【聯合東京十七日發】 十七日日印『심라』會商에關한官民懇談會席上에서 政府側으로부터民間側에提示한方針의大要는左와如함

一、印度政廳의日本綿絲布에對한關稅는 英吉利綿의關稅보다約三倍인七割五分라는高率關稅임으로 먼저이禁止的關稅의緩和를提唱할것

一、右의結果로印度側이讓步할境遇에는綿布에限하야 輸出數量을協定할腹案을作成할것

一、其他雜貨 人絹類에對한提案이提出될境遇에는 日本政府에請訓을發하야 日本側의方針이確定됨을기다려協議를進行할것

一、印度市場以外의 附近의市場에對한 協定이提議될境遇問題가惹起될것을豫想하고其準備를行할것

一、印棉不買의緩和鋼鐵關稅引下人絹織物協定等新提案에對한請訓이잇슬境遇에는 關係各省特히商工省은當業者와愼重協議하야가지고其方針을確定할것

人事·集會

▲金俊玉氏(松高校長) 公務를띄고十八日入京

▲洪鍾肅(公州敎會牧師) 同上

八面鋒

◇ 한편에서는 日滿經濟쓸락을 云謂하는데 한편에서는 朝鮮米加稅說이 擡頭

◇ 一見矛盾撞着인듯하나『쓸락經濟』의 基本動機를생각하면 이것이必然의勢다

◇ 植民地에서는 植民家들이絶對反對를唱하드라도 갈데까지가고야말것

◇ 結局에는 植民家와土着地主對母國政府間의 正面衝突外지 이르킬지모르니 이야말로쓸락經濟의『內在的矛盾』

◇ 獨墺關係緊張이 歐戰前夜와彷彿하다는飛電

◇ 問題는聯盟提訴로 進展된다한다

◇ 例에依하야三年을 울고나갈수잇다면 戰爭廻避의功은聯盟으로、

關東海山錄 (14)

延專敎授 爲堂 鄭寅普

七、靈源洞

靈源洞은 白馬峯西谷彌勒峯西谷두골물이合流하야나려오는 시내줄기에잇는洞壑이니 明鏡臺、業鏡臺、黃泉江等이다 이洞天속이오 가장古蹟으로 貴重한곳은 太子城이다 長安寺압헤서 냇물을 거슬려北으로열마음을나가다가 다시東쪽에서오는냇물을 끼고올라가면左右石壁이 屛風가치둘리고 먼저明鏡臺가보인다 明鏡臺는 압뒤가다 깍거낸것가튼 潗嵬한石峯우헤 數十길거의될 미끈한바위가 언치엇는대 巖面이 廣長하고도열버마치 거울버틴것가틈으로 明鏡이란이름을부치어 한편으로 第九罨摩羅識에 比擬한것이오 一潭을사이에두고 맛바라보이는 一巖이잇스니 이는業鏡臺라부른다 明鏡은形狀으로因한命名이로되 業鏡은 그런것이아니오 明鏡의對인까닭에 白淨에對한疑相이 業緣을造成하는것을 寄託한 釋子들의譬喩이다 明鏡臺의石色이누름으로 臺밋헤잇는潭色까지누르러 그潭을 黃流潭이라고하더니 다시 黃泉江으로變하야 十王峯이니 地藏峯이니하는이름들과 얽혀한열린 이잇는것가티되얏다

◇

石城故址가어렴풋한곳에石竇버려진곳으로드려가면 新羅太子의『麻衣草食 以終其身』하든곳이곳여긔이니 麗祖의 赫赫하든偉業은 그동안 무를곳이업스되 麻衣草食하든新羅太子의遺墟는지금엇옛늣김이새롭다 千年君子國의告終하는날 만일이太子아니계셧더들 三姓의남은빗을 무엇으로보이엇슬고 太子의義烈을 獨漢北地王諶에게比한이가마흐나 北地王과 太子와ㅣ 處地서로 달르니 北地王만말하면 外兵이 방장天險을 쌔트러 破竹의勢로드러오는때이라 臨時意氣의激昂이잇슬수잇고 또昭烈의辛勤하든苦心과 孔明의提唱하든大義속에서 나서자란터이라 聞見으로薰染됨이 거의이러할즉도하니라마는 이太子는 그러치아니하야『輕煙、細霧』를노래부르든 景哀末期를만나 寇亂中父王의即位하심을보고 儒儒日夕의홍함업는 東宮生活을하든터이라 보느니 萎弱이오 듯느니 恐怯이오 武烈、文武의으슴으슴하든것은 아득하야생각하기도어려웟슬것이오 또 그때 高麗太祖의新羅를懷柔하든 거의全心力을 다하얏나니 敬順王의處分이잇기前 滿朝上下의 마음은 발서壬氏新廷으로나아가頓顙、稽首한지오래라 엇더한 彼此分界를 생각할줄모를만큼되얏섯거늘 太子홀로 이가치 외로운烈節을잡은것이야 짤 실로 千古一人이라할지라

◇ 거돌은 말매시든돌이라지 거긔거돌은 또 무엇하든곳인지 太子ㅣ 높이올라가서 멀리바라보시던데라지 거峯峯 다 太子의足跡이미칫스렷다 慶陽當年에 神鸞宮새殿閣이 세상업시 굉장하다하자 新羅는업슨지오래다 그러나 靈源洞 太子의石窟에는 斯羅伏옛빗이그대로잇섯다 太子는 新羅를 못잡고 계셧다 新羅또한 엉금엉금 이리로 기어드러와 石窟속에서 太子의괴로운懷抱와 함의놉흘것스렷다 金剛山이 楓嶽의이름이잇는이만치 丹楓으로 朝鮮에치재인데 靈源洞丹楓은 金剛에서도 듣은奇觀이라한다 丹楓은 아즉멋달뒤일이어니와 靈源洞의 名花로 杜鵑花躑躅花또한지난지 이미오래고 木蓮의淸香도 그때가 아니다 그러나 더욱 윌망정 太子城 흥한알이라도 千秋의 늣김을 이르키지아니할것이업다 여긔는 景致가 오히려 둘째이다

大阪優良商工案內

卸賣 見本市場 『案內』迄呈 お買上高五十圓毎に優待券 店舖押捺に限

優良品同盟會 大阪市東區備後町堺筋館

毛 莫大小綿 吉野商店 大阪東區南久太郎町

スプリング製作所 竹原 大阪市天王寺區北日東町

優良メリヤス 大阪市東區北久寶寺町四丁目

大一組商會 電話長堀一九三〇

壜類一式 坂本製壜所 大阪市北區

シャツ カラー 辻市商店 大阪平野町心齋橋筋角

小間物問屋 馬場物會社 大阪南久寶寺町

子供服問屋 大塚商業店 大阪東區谷町三丁目

半ゑり問屋 井上良商店 大阪東區安土町四

ハギレ 貳等品 モス、人絹、綿布、小股地 橋本乙一 大阪市南區

自轉車及部分品 諸金物及打刃物 スコップ 竹田商店 大阪

ネクタイ 高級洋裝雜貨 製造卸 稻村商店 大阪東區南久寶寺町

シルバーホン 蓄音器 レコード 製造大卸 大三蓄音器製作所 大阪市西淀川區

製繩機 製稻拔機 特價拾圓 大日本光海社 大阪市港區九條中通三

大同江面에固着된 二百餘隻의黑船

雙方代表의會見도結局無効

解決遼遠한炭輪盟罷

【平壤】 작보=동척광업회사(東拓鑛業會社)석탄적치장(石炭積替場)감독이 평남선운로동조합(平南船運勞組)장을구타한것이 원인이되여 선원조합석탄운반선부 사백명이 십칠일아츰부터 동맹파업을 단행하여형세는 험악화한다함은 작보와갓거니와 동일오전에는 흥분한선부들이 동척광업 사무소에쇄도하여 횡포한감독을 내요츠라고요구하여 형세 험악하게되엿슴에 평양서에서 달녀가진압을 식힌후 경계를가하고잇다 사조합측에서는 작보와가티 사개조건을 관철하지안흐면 절대로 취업치안키로 결속을굿게하고잇슴으로 대동강으로 오르나리며 매일팔백톤의 석탄을운반하든 대동강의명물검은배(黑船)이백척은 선교리압대동강안에 정박된채로 움직이지안는다 한참밧분시긔를 당하여 의외에파업을 당하게된 회사당국에서는 랑패한빗이 농후하나파업을부인하며 어데까지나 심상하다는빗을뵈이고잇다 십칠일오후두시부터 대동운수회사(大同運輸會社)응접실내에서 쌍방의대표자가 회견하고 장시간시비를하엿스나 해결은짓지못하고 그대로 헤여저 어나쌔나해결을지을지 지금의형세로는 막연하다 이제관계자들의 이야기를 들어보면 다음과갓다한다

船運勞組合長 金貞浩氏談

실상사건은 십이일 오전칠시경조합원리상민(李尙珉)(三〇)이 운전하는 이백십오호(號)석탄운반선의 석탄을보산(保山)에보내려고 적치작업(積替作業)을하든중 동척광업십장송정신(宋貞信)이가 이백십오호에서 작업중인 동척인부 세명을 쌔앗아다가주호로도착된 일백이호 석탄선의석탄의적체를시작햇슴으로 리상민과송십장과시비가일어낫고 따라서목촌(木村)감독과도 시비가일어나 그것이 문제가되여 이백십오호선부 두명은 해고(解雇)하고 배는붓수하라는 요구를해왓스나 나는출타중이다가 십륙일에야 귀환하여 충분한조사를햇스나요

李尙珉談 二百十五號船夫

해고할것까지는업섯는데 주간운행정지를 하기로 평의원회에서 결정하고 십칠일오후에회를작햇더니 해고하지 안으면안된다고 강경한데로 나아와 결국은알가왈부하다가 목촌감독은 나를구타하기까지 하엿고 이것이도화선이되여 파업까지에일은것이다

십일일 오후여섯시에와서 석탄을퍼달나고 하더니 못하겟다고해서 하로를지나 십이일아츰에야 네명의 인부를어더석탄반분가량을 펏슬때에 송십장이와서 우리배에서 석탄푸는인부세명을다려가기에시비를햇든것입니다 이래서야 어듸로동이라도해먹을수잇서요

東拓鑛業會社 某幹部談

목촌감독과 김조합장은 넘우도갓가운사이가되여이야기도 잘 헤 아마수흘이된모양이다 우리는 아모런요구조건도 바든것이업다 여러서 파업도아모것도업나 오늘은 비가와서 배를떼지안앗는것뿐이다 대동운수회사(大同運輸會社)에서 관계할 사건이오 우리로서는 직접관계가업다

평남운수 로동조합에서는 십칠일 다음과가튼 륙명의교섭위원을 선거하여 동척과교섭중이나 결국아모런 해결도짓지못햇다

△交涉委員 ▲康利深 ▲李鳳福 ▲梁斗七 ▲李鳳洙 ▲李華俊 ▲朴明俊

羅子溝士兵三千 吉會線襲擊計圖

陰曆으로仲秋前後를期하야 各頭目會議에서決議

【咸興】 지난칠월말간도왕청현라자구(間島汪淸縣羅子溝)에서 토병단이다수동포를 살상하엿다는사실은 그당시 보도된바어니와 그후토병단 이천여명은집중교련 참호구축(執銃敎練斬壕構築)을하는일방 라자구를중심으로하여가지고 그부근전각루소성자(轉角樓小城子)일대의토병두목들이 라자구에서 두목회의를개최하고 그결의에 의하야중추팔월 십오일전후하야 일제히길회선(吉會線)철도연변에진출하야 일만경비긔관(日滿警備機關)과백초구(百草溝)를습격하고저 획책하고잇다는바 근일에와서북산창구(北山彰溝)방면으로부터 칠백여명의 토병단이 이에합하야 더욱긔세를올리고잇다한다

松茸! 가을味覺의末梢!

泥醉巡査의行悖

쎈끼직공에허무한동담을걸고 反抗한다고無數毆打

십칠일 오후여섯시 사십오분쯤에 동대문밧 숭인동(崇仁洞)이백륙십오번지 최윤이 음식점(崔允伊飮食店)압집에서 시외신당리(新堂里)이백삼십 륙번지의 일백팔십오에사는『쎈기』직공 리해관(李海寬)(二〇)이가 『쎈기』칠을하고잇든중 마츰그째에 그음식점에서 조선옷입은 삼십세가량된 남자한명이 술을먹고 나오는길에『너는사람을얼마나 죽엿기에 피를 그러케만히칠을하고잇느냐』고 얼토당토안은 말을함으로 리해관은 대답하기를『피라는말이무슨말이오? 이것은『쑥색』『쎈기』요』라고 하얏더니 건긔 남자는『네가 내말에 반항을해』하면서 호주머니에서 순사 수첩가튼것을 한권쓰내들고서는 리해관의 멱살을 잡아가지고 동묘파출소(東廟派出所)로쓰을고가서 그파출소 안에서 무수히따리고 그는 다시그파출소숙직실로 쓰을고들어가서또한부로따린뒤에 나종에는그파출소당번순사한명이 리해관에게 몃마듸사실을무러 수첩에적고서 약한시간뒤에 돌려보냇는데 리해관은 왼편귀근방이 뚱뚱부도록 마젓슴으로 몹시 알코잇는중인데 건긔폭행을한사람은 그뒤에 조사한바에의하면 방금동대문서에 근무하고잇는 현직순사인것이 판명되엿다

目擊者談

건긔와가튼 광경을 현장에서목격한 숭인동김모는 다음과가티말하얏다

아마 동묘파출소에 근무하는비번순사 가태보이는데 그는술을 잔득먹고 나오든길에공연히『쎈끼』칠하고잇는사람에게 말성을부리어 마츰내는아무 반항도하지안는 그순진한로동자를 동묘파출소로 쓰을고가서 무수히란타하고 돌려보냇는데 구경꾼이 약사십명이나 한참동안 보고잇섯슴니다 우리가보기에 퍽억울합듸다마는 그파출소에 당직순사가 립회하고잇는터임으로 그저구경만하얏슴니다……운운

『新入巡査인듯 嚴重調査豫定』 高村當職警部談

십칠일밤동대문경찰서당국간부고촌(高村)경부는 다음과가치말하얏다

아직 자세한조사는 아니하얏스나 아마새로드러온 순사가 철업시 그와가튼짓을 한것갓소이다 일반인민이 경관을신뢰하는 이때에 그러한불상사를 이르킨것은 퍽유감으로생각하는동시에 사실을더 자세히조사하야 엄중한처분이 잇게될것입니다……운운

親父를刺傷 悖子의暴狀

【平壤】 아버지와싸호다가애비를단도로찔너중상을가한패역자가잇다 평양부내서성리(西城里)일백이번지 김준하(金俊夏)(三)는십륙일오후륙시삼십분경술이취하여 집에돌아와 친부김락양(金洛陽)(五三)과시비가일어나싸호다가 단도를 쌔여가지고그아버지의가슴을찔너중상을가햇다 부상된 친부낙양은긔독병원(基督病院)에입원 응급수당중이나생명이위독하다한다

鍾路署檢擧擴大 延專、普專生을檢擧

思想書籍과文書等多數押收 檢擧는今後擴大形勢

지난십륙일시내안국동(安國洞)에서박량선(朴亮善)(三)을검거하고 그잇튼날이여서 동대문경찰서에 근무하든 모순사의아오김태순(金泰順)(三)을검거하야 엄중한취조를진행하든시내종로서 고등계에서는 십사일에이르러김태순만은 석방하고 십팔일에는 소격동(昭格洞)에서 연희전문학생(延禧專門學生)김모와보성전문 학생(普成專門學生)리모를검거하는동시에다수한사상서적과문서등을압수 하고 엄중취조중인바사건 은점차 확대될모양이며검거도상당한광범위에밋칠모양이다

새로實施되는 自働車取締令

【聯合東京十七日發】 개정자동차취체령(改正自働車取締令)은 십팔일로서 공포(公布)가되고 오는십일월일부터 전국일제히시행키로 되엿는데 내무성경보국(內務省警保局)은 개정령의운용이 일반교통보안상에미치는영향이 큰고로실시상유감이업시하기를위하야구월상순에 사,오,륙,의삼일간도부현의 보안과장회의를 열고개정령에 근거하야지방취체규측제정의준거에대하야지시하기로되엿다

若干名에六百名

丁子屋百貨店의女店員募集에 失業娘子軍爆發的應募

실업도시(失業都市)경성! 그중에도 지식계급에 미치는실업공황이 더욱큰것은 일반이 다알고당하고잇는바로서 이에따라 학교만졸업하고보면 역임업시 취직을하려라는 물불수고잇는 학부형들에게는 막대한 실망과공포를던저주고잇다 이실례는 각관청회사가튼곳에서 얼마식의 직원을공모할째마다 심각 하게드러나는현상으로최근시내남대문통에잇는백화점(百貨店)정자옥(丁子屋)에서는이동된정원약간명을보충하려고녀자점원모집광고를발표하엿든바이광고를발표한지불과사오일내에지망자가륙백여명을돌파하야참혹한실업공황을말하는긴긔수─스자는게원까지경악케하엿다는데이케그지망자들을 살펴보면 녀자상업학교나 주학교출신이 대다수이며그중에는 녀자전문학교와 외국류학생까지도 석기어 고선에당한게원을 다시금놀라게 하엿다한다

今年中에竣工할 三大道路改修工事

元町通、西大門通、鍾路通 殘餘는阿峴里道路뿐

소화팔년도에 경성시구 개수공사는 원정(元町)과 서대문(西大門)종로(鍾路)의삼선의 계속공사인데 모다 금년도안으로 마치리라고한다

△元町線 이선의구간은원정이정목에서부터삼정목오십오번지까지인데 공사는이달 금음안으로 시작하리라하며 예산은약십일만 이천원예산이다

△西大門線 이선은교북동(橋北洞)사번지로부터 현저동(峴底洞)백이번지까지와 죽첨정(竹添町)일정목의 토지매수와 가옥이전의보상금(補償金)에대하야목하부에서심사중임으로 오는이십이삼일에각소유자와 정식교섭을 할터이며 금년도중으로는 완성할예정이다

△종로선(鍾路線) 동대문(東大門)안의남은부분과동대문밧의 약일정간은 이미토지매수가 끗낫슴으로 가옥이이전되는데로 곳공사를 시작할터이다 이러케되면경성부의제일긔사업인오개년 게획공사도구년도에시행할죽첨정과아현리(阿峴里)간의개수공사를남길뿐이다

高麗興信所創立

시내원동(苑洞)에 문호주(文浩周)신윤(申潤)씨등은 최근인사사정(事情)의조사긔관인고려흥신소(高麗興信所)를조직하야 시내원동일백삼십사번지에서 영업을 개시하얏다는데 영업종목은 신원조사 (身元調査)혼인신원조사(婚姻身元調査)가출인소재조사(家出人所在調査)기타이사항이라한다

管內巡視一個月 假刑事遂被逮

東大門署員의손에

자칭동대문서에 근무하는신(申)형사라고하면서 대담하게도 일개월이상이나 동대문관할내를순시하는 가짜형사가 도라다닌다는소식을 소관동대문서에서 탐문하고 이래범인의종적을 수사중이든바지난십사일시내리화동(梨花洞)고등공업학교 안뜰에서 수상한청년을발견하고 즉시체포하야 목하취조중인바처음에는 주소성명등까지도 일체함구불언하다가 경관의 추궁에따라 이자가평관의 가형사이고범행일체까지 자백한바 동서관내에서만도 자봉침 신탄대(薪炭代)등을 사긔한것이 상당한거액에달한다고한다

江景署緊張活動

【江景】 충남강경경찰서(忠南江景察署)에서는지난십륙일밤 새로한시경 당지경찰에서는 서원이출동하야 검거히황금정백영기(黃金町白永基)(二六)의 가택수사를 행한후 동인을동행하야 취조후직시귀가케하고 다시일대는 전북성열(全北成悅)로급행하는 동시에 각지에비상선을느리고 경계를 하는중인데사건내용은 비밀에부처 말할수업스나 매우중대한 사건인모양이다

漁物商被檢

强盜嫌疑로 동대문서에

숭이동(崇二洞)일백오십륙번지 도금홍(都錦紅)의집에 침입한 강도사건에대하야 동대문서에서는 사건발생이래 극력수사를 하여오든바 남대문시장에서 어물상을하는 김모(金某)라는 사람이 가장유력한 혐의자로되어잇는데 김모는 도금홍의 본부정한긔(鄭漢基)가 삼방(三防)으로 피서간동안 고기를팔러그집에 출입이빈번하엿섯다고 한다 동서에서는 어물상하는김모의친구들을 사오명과 김모의모가되는 사십여세의 녀자한명을불러다가 연일취조하얏섯는결과 느저도 금명일간에는 진범인이나타날모양이라한다

運動競技

開城高麗靑年 體育年中行事發表

【開城】 開城高麗靑年會에서는體育部의 年中行事로 다음과가티決定發表하엿다한다

▲一月 柔道寒稽古 冰上競技大會
▲二月 卓球大會
▲三月 保健體講習會
▲四月 陸上競技大運動會
▲五月 脚力大會 鞦韆大會
▲六月 端午記念大會 衛生宣傳데ー
▲七月 水泳大會 柔道暑稽古 籠球大會
▲八月 個人選手權庭球大會
▲九月 丁抹體操講習會陸上競技記錄大會
▲十月 野球大會 蹴球大會 柔道模範試合
▲十一月 體育講演會
▲十二月 力技大會

永興……定平 對抗四種競技 55對45로定平勝

【新上】 全永興과全定平의四種競技對抗戰은 豫定과갓치지난十二、三兩日間 定平公普그라운드와定平郡廳코ー트에서舉行한바 五十五對四十五의成績으로 定平軍이快勝하엿다 十三日陸上競技에는定平의崔彼得君이 百米突에自己가지은十一秒四의 成南記錄을깨트는등 活氣를띄워 一般의期待가 컷스나 運動場「콘디순」이낫분關係인지新記錄을 짓지못하엿다이제兩軍의得點을보면아래와갓다

	【定平】	【永興】
陸上	25	10
蹴球	12•5	12•5
籠球	6	14
庭球	11•5	8•5
計	55	45

(計算方法一總點을 百點으로하고 陸上三五點 蹴球二五點 籠球와庭球를二十點式으로하야 各種目의得點을按分比例로採點하엿다)

講武館冐暑練習 ◇精皆勤者證書授與式◇

市內朝鮮講武館에서는冐暑練習을 七月二十日부터八月十二日까지 三週間을맛추고 八月十九日下午八時半 精皆勤者에對하야 證書授與式을行한다고

『누루미時代는가고 이소호로全盛時代』

傳統의長距離王芬蘭에서는이미超人누루미時代는 어느듯사라저바리고 新人天下로變하려한다 最近元氣旺盛함은『이소호로』君인데 同君은第二世『누루미』라는稱號를밧고 잇다한다 지난 七月二十二日芬蘭위부리競技會에서四哩을十九分一秒로走破하야 世界新記錄을作成하엿다

甲子園中等野球

明石4A…0橫濱

橫濱商業對明石中學試合은午前十一時五十八分부터開始 結局4A對0으로 明石中學勝

得點 {橫 000000000=0 / 明 300000010=4A

中京2…0大正

甲子園中等野球第六日(準準決勝) 中京商業對 大正中學戰은十八日午前九時부터開始 結局2對0으로中京勝

得點 {中 000100010=2 / 大 000000000=0

軟式野球 二十日開幕

朝鮮軟式野球聯盟主催 第二回全朝鮮大會는來二十日부터三日間 京城球場에서開幕케되엿는데選出된各區代表는다음과갓다

中央代表	京城電氣本社
南鮮代表	釜山辨天町
湖南代表	全光州
中鮮代表	淸州金融團
北鮮代表	淸津鐵道
西鮮代表	新幕鐵道
慶北代表	大邱機關區
本部推薦	仁川稅關

天氣豫報

曇

高氣壓은北海道로서 日本海에퍼저잇스나 其形勢微弱하야 低氣壓은全南의압바다와 北滿洲에잇다 全朝鮮全般의 흐리고 場所에따라적은비가잇다

明日 曇
昨日 最高 廿七度 最低 二十度七
今日正午 二十五度八

非常時 國民の健康に
實用煮出し
家庭に 農村に 工場に

◉新發賣!!
榮養・美味・便利・經濟的
保健調味料
粉末 實用煮出
五十匁入 二十錢 / 百匁入 四十錢 / 二百匁入 八十錢 / 三百匁入 壹圓 / 五百匁入 壹圓七十錢 / 一貫目入 三圓

農村の榮養과工場의榮養及小學兒童의榮養은가장世人의注意를促하는非常時의最大急務입니다。弊店은今回榮養學의諸大家의後援으로研究를끄한結果玆에美味고榮養價만흔『實用煮出』을大量製造法에依하야廉價로提供하오니全鮮一齊히愛用하시고健康增進토록切望하나이다

◉農村에『實用煮出』을普及하면農村의副業의能率을올여製産增加의利益은『煮出』購入의費用을補하고도足한外에滋養價格의高價함이身神健全의大利益이잇습니다

◉工場就職者의食堂에『實用煮出』을使用하면就業者의精勵根氣를增하야製産能力의能率이向上합니다

◉家庭에『實用煮出』을恒常使用하면兒童의發育을도웁고婦人의毛髮의發生을도으며血管의硬化를防止하고不老長壽를돕니다

見本 封入申込次第進呈하오니新聞名記入하야郵稅二錢同封

◉地方特約店 各地特約店을募集(一市一町村에一店設置)特히消費組合・購買組合・信用組合・靑年團等에特約販賣를希望합니다照會次第詳細의答狀을드리겟슴니다

確實不動의國家的有利事業입니다一手販賣

製造發賣元 長壽堂
東京市赤坂區靑山北町五丁目廿三
電話靑山一八四番 振替東京三〇九八三番

弊店製造의 專賣特許 七寶茶・榮養煮出 榮養昆布錠・不老春 榮養昆布末
定價及說明書、特約販賣規定은新聞名記入申込次第進呈함
(東京三越・松屋・白木屋其他百貨店에有)

돈버리大王

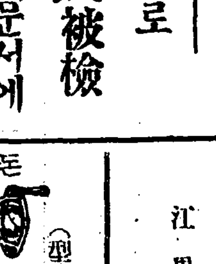

(型錄進呈)
新高級型 穀物膨脹機 五合의米가 八升이된다 ●謝恩特賣
大阪市此花區野田驛前 石塚機械製作所

當選謝禮
江界邑會議員
金宗元

恩給
長期短期極有利 立替照會細答 京城授恩洞一六〇
鄭商會

筆生
勤入學生婦女子 遠近不問누구나 自宅에서되는年中無休收入確實 至急依賴照會乞
大和郡山町 山鹿文庫

△募集人員四學年以下若干名・願書提出・八月廿四日迄
名古屋 甲種 東海商業學校補缺生募集
△本校職員出張・如左히志願者을考査함
八月廿五日・午前十時 京城水標町敎育協會
八月廿七日・午前十時 大邱府新町基督申報支局

地方駐在員及出張員三百名募集(但駐在員은地方居住人)
學力如何를不問하고奮鬪努力하시는分을希望합니다 有意之分은二錢切手同封履歷書를郵送하시오規定書를送付함(面會謝絶)
京城西大門電車停留場前
神聖堂本舖

第七回 心齋橋大商品市
會期 九月一日至十日
會場 大阪心齋橋筋 (自本町至南久寶寺町)
主催 心齋橋筋卸業聯盟會
後援 大阪府・大阪市・大阪商工會議所

當ル拾五日(特別封切) 階下席 大人卅錢 小人廿錢
寬壽郎プロ夏期超特作 原作 大佛次郎 小年倶樂部連載 脚色 吉田信三 監督 並木鏡太郎 撮影 藤井春美 主演 嵐寬壽郎
後篇 山を守る兄弟
特別出演 嵐德三郎
甲州台ケ原の豪族玉置角倉兩家の確執から起る波瀾又波瀾!流へ投ぜられた玉置家秘藏の有山林極め證文の行方は?又多數の劍史に取圍まれた玉置兄弟の運命は?獰奸黑川鐵次郎の所へ引取られた美女雪枝は?御中守の改革に向つた硬骨漢間部越前守の其後は?俠豪並木秋之助の終局へ!正に期待すべき一路篇!巨豪新興キネマ初夏超特作品
原作 川村花菱 脚色 山內英三 監督 壽々喜多呂九平 主演 鈴木勝彥 歌川八重子
後の生さぬ仲
突飛大將戀の初陣
中央館

八月十八日부터 每日晝夜二回公開
◆파라마운트特作全發聲 포루럭크마운트氏監督 라듸오는웃는다 全十卷
◆파라마운트日本版發聲 오듸 프란 지 三佛國作品 全十卷
아름다운 그대
안라카라 본 이 미 리 렌 主演
…
團成社

八月十八日낫부터大公開 每日二回 낫밤 大衆料金 階上 大人…錢 階下 …錢均一
喜劇 上快!痛快!馬木愉快! 夜의女
狼의奇蹟 마루구스氏大力演 全十卷
第一劇場

學藝

宗敎와道德 (一)
◇倫理의階級性◇
玄東炎

「푸로레타리아」의 世界觀은 언제나 唯物辯證法의 哲理를把握함에잇서서 모든事物의現象은 一定한發展法則의生成과消滅의必然的過程으로 觀察하며 따라서여기에依存하는모든「이데오로기—」的存在도 絶對的永遠性이나 獨自性乃至神聖化性을保證할수업는것이다

왜그러냐하면 眞理의探求는 언제나具體的이요 現實的事實에서 發見하는것이지 決코人間腦髓의

空想的 恣意는아니기때문이다 그래서 오늘날 階級社會의歷史는 한時代에善이든것도 어느階段에가선 惡化해버리고 거便에선惡이라고 倫理하든일을이便에선善이라正義라고하는 具體的事實에잇서서도 우리는 조곰이나 異常히볼것이아니라 辯證法의世界觀에잇서서『對立物의轉在』로봄이 正當할것이다 그러나 今日에『쎄드론아』 形而上學者乃至基督敎徒의 倫理觀을 說破하는 理論家들은 내가 論議할倫理的 道德觀에 잇서서는 언제나 先天的으로 神의 指示해준 一定한原理와 가티永遠的自律性과 獨自性을 云云!하며 그들은 法律에는 階級과矛盾이잇슬망정 德性에는계급이업다는것이다 그러기에神聖한 道德的理想은 엇떤한사람에게든左右될것도못된다는것이다

孔子의『天地之間 萬物之中에唯人이最貴乎』란것은 다른때문이아니고 人間에겐거륵한德性이잇다는것을 云謂함이니! 따라 사람은罪를짓고도德性이잇슴으로 良心에잘못된裁判을밧고 悔改를할수잇다는것이다 여긔에서 人間은動物과다른點을發見케되고 이것은太初에 하나님의 거륵한靈氣를呼吸하사…… 사람을創造하신緣故라되 그들은 人間의歷史를이러케 神聖化하며 道德化해서 動物的 進化인 人猿同祖說에 歷史를 否定하려는것이다 그러나 저들이 저아모리 歷史를僞造하야 人間을원처 하날의아들로 神聖化한다해도 嚴然한 社會的倫理의歷史는 道德的義務도 오즉 그社會의經濟的利害와 結付되여左右됨을 너무나正當히指示함에야엇지랴? 그리고文明化한今日의社會的現象에서도 뻐뻐로 人間의

野獸性 은發作하고잇는것을볼수잇스니 이것을또한엇지랴?

個人의行動에서그러하며 ××의形態로보아도그러하다 만!그들은이러한非人間的行動을엇지볼것인가? 그러고녯날의野慾的××時代의歷史制度를어떠케볼것인가?

即그時代奴隷制度에잇서서合衆國南部에잇는 領主(데개敎徒이엿다)들은 뭇가튼 人間으로도 奴隷라면 家畜的 地位下에두고 소나말과가티 凌虐하고 搾取에매질을 鞭加함으로서 그들은잘살엇고 오히려그들은尊敬을밧는優越的人間이엿다니 그리고敎會에선이것을社會的義務로알고 善事라보앗다는史實을 오늘에거륵한宗敎家들은엇더케 관단할것이냐? 말이다

勿論 愚昧한野蠻時代의歷史라고名命하리라! 그러나그에의宗敎家들은오히려!오늘의宗敎哲學家보다 賢明한짓을하얏다고나는본다!왜그러냐고하니!

그들은 自己네支配者的地位를安全하게하기爲하야!「아니미즘」(靈魂說)의二元論을主唱하야가지고 神을擬人化해서그들은上級者와 下級者의被支配的關係는이것의反映이라고說明하얏다는것이다! 그래서前者에게는하날의 指示로依例히 後者에게는 執行者의受動力에服從할義務가先天的으로賦與된것이라고그랫다

『農奴여! 天上을보라!就有의主宰者!하나님의게신곳엔天使가잇지안흔가? 그와가티이땅에도너를부리는네가잇느니라』……하는 그네의敎徒들의 이런얄구진말을!오늘에 宗敎家들은어더케理解할것인지?……

旅行의八月
秀而壯、妙香
西山師도賞嘆
【四】平壤 金晚炯 記

◇寶蓮臺

寶蓮臺는 佛敎에서일너오는獨聖羅漢像(石造高一尺一寸)을奉安한곳이니 獨聖羅漢像에 對해서는 다음과갓흔 滋味잇는傳說이잇서 釋王寺에서의傳說과符合된다

李太祖께서登極前咸北吉州隱寂寺에서 千日祈禱를하신後每日羅漢一基式을製作하시어其數가 千羅漢에達햇다

其後다시咸南 釋王寺에서五百日間祈禱를 開始하고 隱寂寺에잇든 千羅漢中에서五百羅漢을 釋王寺에 移安코저하시며 船便으로 元山外지運搬하시고 元山에서는 每日一基式을親히 업어날으다가最後에는 支離한生覺이 생기어二基는 한거번에 지고 元山을出發하엿더니 一基는墳怒하여 妙香山寶蓮臺絕頂에 乘雲飛來하엿다고 云謂하는바인데 普賢寺僧侶가 夢中에이것을보고 하도異常히역여現場인 寶蓮臺에가보앗더니 안이나 달를가 一基의羅漢像이 버티고잇섯다 即時 寶蓮臺라는 庵子를 지어 奉安하여 今日에至한것인 바 現在도 釋王寺 五百羅漢殿에는 四百九十九羅漢像만잇고 一基의 座席에는방석만이 잇서 妙香山에갓다는글발을써 부치엇다는것이다

◇靈山殿

靈山殿은距今四十九年前重建한 普賢寺中에서最新의것으로 知應大師가建築한것이다 殿內에는釋迦如來坐像木造(高三尺五寸 橫二尺一寸) 彌勒菩薩坐像木造(高一尺九寸 橫一尺七寸) 迦羅菩薩 坐像木造(高二尺九寸 橫一尺七寸) 十六羅漢坐像木造(高三尺 橫二尺)을 奉安하엿다

◇極樂殿

極樂殿은 지금으로부터百八十五年前李朝英祖大王二十五年에普佑大師가 創建한것으로殿內에는 阿彌陀佛坐像木造高三尺橫二尺을安置하엿다

◇酬忠祠

酬忠祠는 李朝宣祖大王壬辰倭亂當時西山大師가 義兵數千名을引率하고 倭兵과對戰하여이를擊破한後 다시平南順安法興寺以南外지 追擊大勝하엿다 國家에서는聖僧이오武勇이俊備한 西山大師의偉勳을永久히表彰하고紀念키爲하여 距今一百六十年前李朝正祖大王十八年에特히創建하엿든것이나 大正四年水害當時山崩으로因하여 堂宇全部가流失되엿스나 奇異하게도 西山大師의像을奉安햇든本堂만은無事함을得하엿다

그리구 西山大師像右便에는그의 首弟子로 壬辰亂當時에講和使로日本에來往한 聖僧泗溟大師像이잇고 左便에는亦是 聖僧인第三代의雷默大師像이並眞되여잇서 後生으로하여금 壬辰亂當時에活躍하든名僧들의 녯史跡을 다시금吟味케하고 우리先祖의武勇을다시금感嘆케하여 感慨無量한가운데서 自然히 머리를숙여 敬意를表하게하고 暫時동안 발길을멈추게하엿다

×

이리하여 普賢寺構內의 거룩한遺跡을 拜觀하고 다시발을돌니어 千秋萬世에 道德으로武勇으로 令名을 휘날니는西山大師와 泗溟大師와懶翁大師의 神秘스러운 遺物을 拜見할機會를 엇엇스니 遺物의가지가지가 過去를 說明하고잇는듯 寺寶이라는것보다도國寶라고할것이다

普賢寺를 探勝하고 貴重한遺物을觀賞하다가 萬金으로도밧구지안는 金佛一基를窃取하여간는事實은 아직도記憶에 새롭거니와 其後부터는 事務室에移管하여다가 嚴重監視하여 普通探勝客에게는 좀처로 視覽을許諾지안는다

가、懶翁大師袈裟

나、懶翁大師六條袱

×

그런데 妙香山普賢寺의 大雄殿을建築한 都木手는 雙蘭이란高僧으로서 普賢寺의 雄殿을竣工한後即時 咸南釋王寺에가서 釋王寺大雄殿을 建築竣工하엿다는 史記가잇는데果然 普賢寺의 大雄殿과 釋王寺의大雄殿의樣式 形制 서로比較하여보든지 同一하여雙蘭이란高僧의建築術이 얼마나精巧하고高尙한지를直覺할수잇다 따라서 現在에는 雙蘭이使用한丹靑도都底히發見할수업고 建築術로도 雙蘭을 追及할者업서 今後建築에 큰關匠이라고한다 (次號는妙香山檀君窟)

◇『모스코』의夜景(四)—싸베트廣場 ◆건는便에보히는 建物은『싸베—트』의『政廳』인데이것을直向하야自由의『오베리스크』(方尖塔)가聳立하여잇다

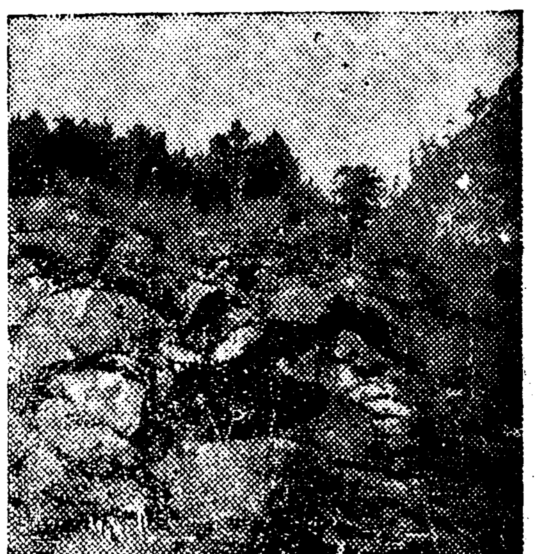

外國劇의移入으로만 朝鮮의劇文化는 樹立될것인가?
—金光燮氏에게問함—
(2) 閔丙徽

『歌舞伎劇』은 明治維新前에잇서서임이 一定의完成의 域에達하여잇다 그것은封建制度의崩壞의危機를 치운時代를通하야 一方修羅物 家庭動物에依하야 支配階級인 意識을反映하면서 一方世話物 白浪物等에依하야 被支配階級과近世的뿌르조아의 前身인 町人階級의意識을 反映하고 發展하엿다

一方明治政府에남은 封建的制度束壓에對한反抗으로서의뿌르조아民主主義運動은새로운演劇을要求하기始作햇다 明治二十一年의末角藤定憲은 政治劇『豪膽의書生』及 戰爭餘談上野曙를 大阪에서커다란『센세이슌』을捲起하엿다 이것이士芝居의처음이다』

『이러한政治的演劇의 파도이을너同年末에는이미 當事의市民生活을 描寫한새로운『世話物』이伊井容峰一派濟美舘에依하야 시작되엿다

明治三十九年十一月 坪內逍遙의 文藝協會는 그第一回公演에 同氏作『桐一葉』同氏作歌劇『常闇』及『베니쓰商人』을演하엿다

『이러케하야 지금까지 계속하여新劇團體의 創立—解散創立解散의 時代가 시작되엿다』(村山知義氏日本新劇運動)

以上의引用에서 日本이自國의劇文化를 樹立을위하야外國의것을 移入한것이絕對로아닌 것이證明된다

다만文人들이 選擇한外國劇의紹介로서 몃개의戲曲이上演하여왓스나 上山草人의近代劇協會 尾上菊五郞指導인黑猫座 市川猿之助의 五曜會 河合武雄 松居松葉의公衆劇 作伊庭孝의新劇社 楠山正雄의美術劇場에 나오면서 飜譯劇이紹介되며『쨔렌』의『죠아우스트』『섹쓰피어』의『베니쓰商人』『함레트』『메—테링크』의『몬나봐나』『內部』『闖入者』『화이三맨』의『僧侶夢』『介山쓰다』의『猛者』等의脚本을 上演하여왓다

그들은當時(大正初期)에 이러한作品을 紹介上演하면서 一部뿌르조아文學青年 文學少女들의게 流行化식히여서 藝術至上主義를 主唱하면서잇섯다 그리하야 文化에뒤진 그들을이러한種類의 演劇을無條件的으로조화하엿든것이다

그리하야中世紀的 封建的이데오로기를 一般에게横入식히여 여기서의 新劇運動의意義가잇다고 하는것이다

그러나 社會의發展과 同時 이들의新劇도 大正十五年前衛座가先頭로 組織되면서 푸로레타리아演劇과 交代된것이다

이갓치 日本에잇서서도劇文化는有來로잇서왓섯고 그文化라는것은 ××的 政治的役割을하면서 한時代外國劇은流行으로 또는必然한 (文化의幼稚로) 條件에依하야 一時的으로盛行하엿스나 新劇文化의樹立은이것으로부터는 絕對로아니다

그럿다고外國劇의 移入을禁物이라는것은안이다 現代朝鮮 또는日本의 社會가要求하고大衆에게 엇더한政治的또는經濟的效果를줄 內容을가진것이라하면 自他의것을勿論하고 迎合하여들일수잇는것이다 新劇文化樹立은 舞臺우에象牙塔을 쌔우는것이안이다 人類解放과多數民衆의 幸福을위하야役立하는것인關係社會發展의 適應하는經濟關係에基本을두어 가지고行動하는것이어야아니면 아니된다

그리하야日本이나 朝鮮이나를勿論하고 그時代그時代에잇서서××된多數民衆이要求하는人間의自由와××을위하야要求되는그것을紹介햇고 또는上演해야 大衆으로하야금文化的으로效果를엇게하는곳에 演劇文化의 根本的意義가잇는것이다

그러나金氏의劇文化樹立云云하는것은 藝術至上主義的인××的役割을하려는 卑劣한手段으로서의抑說인것이다

그리하야 新劇文化樹立을云謂하면서至今에는進展하는歷史의車輪에서짓밟히여바린『섹쓰피어』『예레』『입센』等等을 上演하야 大衆의意識을 잠재어두는役割을하려는것이다

그러나 朝鮮의新劇文化는벌서『푸로레타리아』演劇文化로交代되엿스며 新劇文化는 末梢的沒落을보게된것이다

그러니金氏의 文化反復說은우리의게 커다란우슴을가져다주는것이아니면안된다

演劇文化의發展!이것은世界經濟의變互關係와 또는交通關係에依하여서發見되는事實이다 벌서朝鮮의演劇도 日本서模入한그것에基本을두고서 朝鮮民衆을위하는 演劇을上演하여왓고 또는新境地를開拓하야 人類解放을위하는 文化闘爭의道具로外지에이르는 科學的인藝術形態로發展하엿다

그러나藝術至上主義를云謂하는 金氏類는 朝鮮에아즉도演劇이업다고 外國劇들을여다가 朝鮮의新劇文化를 樹立하자는잠고대를하고잇는것이다

나는끗으로 金氏에게 다음과갓흔歷史的事實을이약이하야 氏의蒙을啓하는것에今般은 그치려는것이다

『希臘에잇서서의 英雄詩劇이貴族의權力에 對應하고잇다가 『르네산쓰』『르네산쓰』藝術은 推移되엿고 藝術도封建制度에잇서서좀더 나아가商業的資本主義的諸關係에對應하면서 近代的뿌르조아藝術이 佛蘭西革命을經過한近代的인 資本主義에對應하야 藝術의末梢化沒落되가 푸로레타리아文化에依하야 交代되는것이다』

이러한歷史的事實을否認하고 지금에야 朝鮮新劇文化樹立은外國劇의移入으로서라야한다고 하는金氏의 科學的 眞義를다시한번듯기로하고擱筆한다

一九三三、七、三一 아참—

暴風警報!
趙鉉九

褐色의旋風이 空中에陣을치니
게뎌지가는 집웅이춤을추고
밋쓴웟은나무가 나가잡바진다
코기잡이帆船의 돗이부러지고
울울한森林은 무서운怒號를질은다
暴風!暴風의警報!

△ △ △

暴風襲來! 暴風襲來!
暴고푸른 歡樂場은 停電이되고
食慾者의恐怖에떠는눈만이
감감한가운데서 반작거린다
十字路네거리의 GO STOP 信號는亂調를뛰워
軟弱한인테리의 파리케질닌입술에서는
悲鳴에각가운 아우성이 들니고
예가탄的潮流에휩쓸녀춤추든무리는
形容치못할戰慄에 全身을떨고잇슬따름이다
그리하야그들은
恐怖 戰慄 悲鳴 沈黙 焦燥가운데서
『歷史의氣象臺』의信號塔을노려보고잇노나
그리고 不義의貿易場의밤은
이것들을실은채 무시무시하게새여들어가노나

△ △ △ △

血色빠진얼골들을하고
뻐다귀만남은몸집들이굴고
오늘도『社會의下水道』에서 헤매다가도라오는무리
그들의몸은疲勞에거쳣스나
그들의눈은 恒常냉새마든獵犬의 눈과도갓다
低氣壓속에서 不安스런질줄물으고
험악한길을다름질하면서 여길줄물은
새世紀의喇叭手는
무시무시한沈黙을
어둠속에서如前히軍號를高吹하고잇나니
그들의피는새로운情熱에타고
그들의입가에는남몰을會心의微笑가떠잇다
무서운喊聲이붐질은다
惡의生産場、不貞의城壁은흔들니고잇나니
새로운建設을約束하는破壞!
暴風! 暴風의警報!
아!이暴風을기다리는마음!

(一九三三、七、—東京客舍에서—)

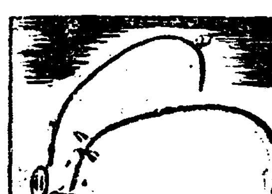

弱齡記
文星作 〔10〕

이創作은 不得已한事情으로中間에 六回分은省略하고今日로서 最終回를내어 맛을 막것슴니다—編輯者

상여뒤에는 바로 학수가서고 그뒤에 집안사람들이 따라섯다

좁은행렬이 건듯하면 안개속에 사라지라하얏다 외로운 렁혼을 남몰내 고히 장사지내버리라는듯이

압에서울니는 요령소리조차 안개속에 마듸마듸 사라저버렷다

학수의 속눈섭에도 안개가 진하게매처 눈물과함끠 흘너나렷다

어린 초혼의넘어 요령소리에떨니는듯이 안개속에서 가늘게 흔들녓다

산모롱이를돌아 행렬은 산골작으로들어갓다

모지까지 이르럿슬때에 상여는 숨혼과 안개에 푹커젓다

죽엄을못는것이 첫경험인학수에게는 그것이 너무도 끔직한짓가티 생각되여 뼈를글거내는듯도한 늦김이엿다

커즌흙속에 살이못처지는것이 다사람의의식(儀式)으로 한것이잇는가 떠붓는눈물이흙을 적시엇다

『너도가리가거라』

학수는 지나고왓든 하이네 시집을—해변에서 금옥이를 생각하며 넘든 그시집을 금옥이의관우에 가려 던젓다 금옥이를보내는 마즈막선물로 그의관우에 떠러질쌋대신으로 생전에가티넘든 노래를던저주엇다

그것은동시에 그의숨혼과 거를영영장사지내버리는섬도되엿다 그는 장사지내는 하이네시집속에서『백두산 꼭대기에서 켜일큰참나무한데쌓아』의 위대한열정을 어든것과가티 금옥이의축엄에서도 숨혼만이온 것이아니라 말할수업는 일종의힘이 솟아나왓다

『그대의흙을지히면서 나는나의힘이진할때까지 일하고 차워보겟다』

시집과 관이 흙속에 완전히 사라젓슬때에 학수는 그우에 다시흙을뿌리며 피의눈물과 맘의숨혼으로 그조그만 묘를 다첫다

어느듯 황혼이지려 안개가 더짓텃다

『나도 떠나겟다』

어느때에서 울어도숨혼을씨로워질줄이 지 한이업섯다 학수는 시에서어든열정과죽엄에서어든힘을 가지고 묘압을 떠낫다

그러나 뒤스거름질하야 마음길로도라서지아니하고 고개를향하야 압흐로압흐로 거름을내노앗다

『어데로가오』

금옥이네 식구들이 물엇다

『고개넘어 먼곳으로가겟소』

『먼곳이라니』

『이곳에서 무엇을바라고 살겟소』

대답하고 학수는 속으로 혼자중얼거렷다

『용감이의길은길흠밟도록 먼곳에가서 길흠다겟소이다』

그들과작별하고 학수는 고개로 향하얏다

고개넘의 정거장에서 긔차를 타고 어데로든지 향할작정이엿다

『어데로? 너무도 막연하다

—그러나 항상 막연한데서 일은열니고 시작되는것이아닌가 막연한모험과 비약—이것이업시 큰일을할수잇는가』

고개우에올나서니 거리가나려다보이고 그속에 정거장이 짐작되엿다

『아버지는? 집안사람들은?』

고향을리별하는 마즈막순간에 그에게는여러가지의 생각이 한거번에솟아올낫다

『내가 학교를 충실히단인다고 아버지와집안을 근본적으로 건질수잇슬가 차라리 이처가서 장래의큰길을 닥는것만갓지못하다』

중얼거리며 주먹을 징긋이쥐엿다

『아버지여 금옥이여 고향이여—다 잘 잇스오 장한얼굴로 다시맛날날 잇스오리』

눈물을뿌리치고 학수는 고향을등지고 한거름 두거름 고개를걸어나려가는 그의마음속에서는 결심이 한층더새로워질뿐이엿다 (끗)

科學

空中을飛翔하는 飛魚니야이
—그實은跳躍하는—

飛魚는 어느바다에나 거이棲息하는魚類로서 그것이 眞正한意義에서鳥類와갓치 飛翔하는魚類는안이다 跳躍하는魚類라고하는것이가장 妥當할것이다 그가물속으로 부터뛰여나오면 다른魚類에比하야얼청나게發達된胸鰭를양쪽으로펫처가지고空中을滑走한다 어떤때는約五百尺의머언距離를 날어간다고 한다 그速力도처음에는極히 빠르나 漸次로減少된다 特히異狀한것은 飛魚가風向과反對方向으로 나는것이同方向으로 날녀보다 더멀리간다는것이다

飛魚는空中에서方向을돌니지 못함으로 바람이업슬때에는 抛物線狀으로 거이一直線으로날으나 바람이불게되면 曲線을그리면서난다

그런데飛魚가이러케 나는것은 決코遊戲本能의衝動에서나 空中에서 食物가튼것을 獲得하려고날르는것은 안이다 實은水中에서 追蹤하는敵을 避하기爲하야空中으로 跳躍하는것이다 어떤때는 特히暴風雨가甚할때는 배의檣柱꼭대기外지뛰여올나간다고한다

飛魚에는 種類가여러가지가잇는데其中에도 特異한것은北太西洋에 棲息하는飛魚의一種으로그頭部尖端에는 堅固한物質로防禦裝置가 되여잇는것이다 그럼으로空中으로날때에바위나其他 强固한障礙物에衝突되드라도 飛魚의運命은 ... 그리고 누운빛쓰로되며그것이空中에서날뻬는 맛처怒濤와갓치보인다 그런데飛魚의運命은悲慘하다 水中에는 鯖魚나鰹魚와갓흔敵이 뒤를따르고 空中으로뛰여나오면『알바트로쓰』(信天翁)과갓흔鳥類가 눈을흘기고잇다 (이寫眞은 鯖魚의追擊을避하야 空中으로뛰여나오는飛魚를『알바트로쓰』가노리고잇는그림이다)

그이마

頭腦의半分을 除去하고도 生存이可能
△外科手術의奇蹟

人間의思想行動을掌握한中樞機關인 頭腦의半分을失하고도 生存할수 잇다고하면은그것은 可驚할奇蹟이지만 또한外科手術의靈妙한所以일것이다 近者米國『위스콘신』州『밀워오키—』市에서 婦人의頭腦의右半分全部를除去하엿는데 左側에 若干部分的의痲痺狀態를感한以外肉體的으로나 精神的으로나 何等異常이 업섯다는것은 亞米利加醫學會의發表이다 이미右記와가튼外科手術을施行한지 一年半을經過하엿는데 아직도 그婦人은 元氣滿滿하여잇슴으로 自身이執刀하야冒險的外科手術을行한醫師先生스스로도 놀랏다고 同外科醫가他人에게이약이한바에依하야『元來人間의 頭腦의右半은左方과密接한 關係가잇슴으로그것을 除去한다는것은 比較的稀少한것이엿서도 이러한 手術을 行한데도大槪의患者는 곳死去하엿다 그런데 今般의婦人의境遇는右便腦를全然除去한後라도 左腕과左脚部에 多少의痲痺를感한以外에 厨階의昇降에조차도 格別한不自由를感치안엇다 彼女는現在會話를하고 物件사려도外出하며家事의일도보는바에잇서서조곰도常人과달음이업다 단지눈을감을때나 微笑할때에左便이조곰별할뿐이다 그러나兩便의귀도普通으로들니어思考할수도잇는것이니 이는全혀外科手術의進步에歸할것이다』

博譜 【解答 三】

◇昨日의博譜解答에對하야는 이기는方法이三이잇는바 이기는解答한아만記載하엿든바 이케 그全部를다시紹介합니다

[illegible]

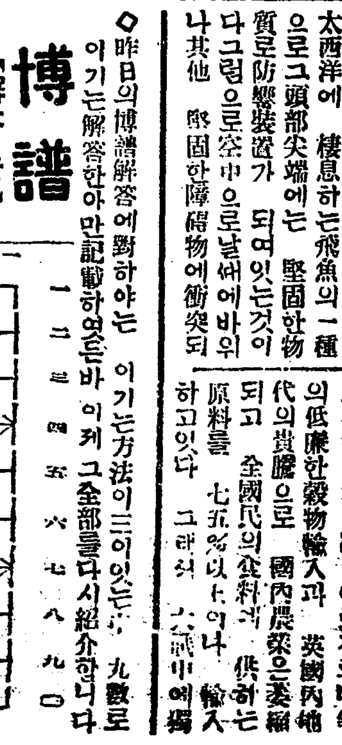

◇新聞用語◇
랭캐쉬어

『랭카사이어』或은『랭카사이어』라고도 하는데 이는 여러가지로 朝鮮文新聞紙上에나타나는말로서 英國事情을모르는사람에게는『그것이 아마 地名인게다』라는 漠然한뜻밧게모르는이가 만타 그럿타 英國의 西北地名 Lanca=shire 를 音한것이니 =Shire 란 語는 行政區域으로서의『州』란뜻으로 獨立하야잇슬때『쇠이어』라고發音하는것이 語尾로使用할때는『쉬—』或은『쉬어』라고 發音함이通常이다

그러면 이地方이 엇재經濟的으로 그다지問題되느냐하면 이러한까닭이다

英國은 最高로發展된工業國이다 國內農産品이라고는若干의大小麥 家畜 特히牛豚等國內食料의 二五%밧게안되는것뿐이오 발서十九世紀末葉으로부터 低廉한穀物輸入과 代의貴騰으로 國內農業은衰縮되고 全國民의食料와 供하는原料를 七五%以上이나 輸入하고잇다 그래서 大戰中에 獨逸海軍은 潛水艇으로 英國을 三個月間만 封鎖하면 全英國民을餓死식히게것다는 計劃이엇다

그工産地帶를 六個區域으로分類하면 위선 (一)東北地方은 造船業과其他重工業地帶요 (二)西北地方(=랭캐쉬—地方잇는곳)은 綿花工業 (三)…地方은羊毛工業과冶金工業 (四)東英南英地方은 重工業 特히炭礦 (五)倫敦附近은 機械工業 (六)蘇格蘭平原은綿花 冶金 造船工業이 高級으로 發展되고잇다

產業革命의本源인『랭캐쉬—』의役割은 紡織業 特히綿花工業에잇서서 英國의 世界首位的地位를 持續식혀왓스니 一九二七年의 錘數는 實로五千七百餘萬 即世界總數의三五%를占領하고잇다 四億萬民衆의 購買力을가진 中國이란市場에서 日本과 英國사이에 激烈한 經濟戰을 니르키는데도『랭캐쉬—』가 그主體이다

讀者 自由포스트
(投稿歡迎) (問題轉寫)

△…氏여!

△8월 金南天氏의抗議文은 敎하십니까? 또는肯定하십니가? (平壤 B.H生)

關北經濟風土記【十七】

關北의 林地帶

朝鮮第一의林野面積 우리의利用은微弱하다

關北이 山地라는것은 다시說明할것도업다 咸南만으로보아도 林野面積은 二百七十二萬六千町步로 全道面積의八割四分을占領하야 林野面積이 宏大하기로는朝鮮第一이다 그리고 林相別로보아 成林地百五十萬町步 稚樹發生地八十二萬八千町步 要補植地十三萬町步 未立木地二十五萬町步等實로 山國으로開發될餘地가만타 그리고 甲山、豐山、三水、長津等地는 들어가면 아직千古에斧鉞이들어보지못한大森林이다 이咸北、平北道와連接하야잇고 거기에는 自然을 征服하며또自然의征服을바드며 原始狀態에갓가운 生活을하고잇는 火田民이數萬戶가잇다 이에對하여서는 森林의保護利用開發과火田民의指導施設을 目標로總督府當局의『北鮮開拓』이란遠大한計劃이잇다 이點은따로 別項에紹介키로하고 여기에는咸南의林業一般을槪說하려한다

◇

우리는 여기에새삼스럽게注意를쏘는것이잇다 交通이不便한山地라 人文의發達이大端히뒤떠러진곳이라 天惠의寶庫를

利用치 못하엿든것은 더말할것도 업스려니와 土地所有의觀念이 어느地方보다도 더 엷엇슬것이事實이니 저土地所有權의 確立을 目標로한 林野調査그當時에 土着民에對한林野의分配關係가 엇더케돌아갓슬까? 하는것이다 土地所有에對한 植民地에의投資는近世的土地所有制의移植의瞬間에 發生하는混亂期를 타서殆半은强制的買收或은公有化 官有化의形式으로되여 다시 民間에貸付되니 拂下하는 經路를밟어達成되는것이다 至今 그詳細內容을 알길은업스나 이地方에 더甚하엿슬것이다 暫間 所有別面積을보면 公有林十五萬五千町步 寺刹林 八千町步 私有林 九千三萬町步이고 其餘는國有되여잇다 그리고國有林中不要存林野로 處分된것이 以來千六百餘件에 十萬町步其中大正十一年까지處分된것이千三百件에 大萬四千町步이며 **讓與**는五千四百件에 四萬九千町步中 大正十一年까지處分된것이四千五百餘件에一萬千餘町步 등이니 이것을보아도 所有의歸屬이當時에엇더케되엇던것만은事實인듯하다

◇

當局에서는 造林事業에 만흔努力을하엿다 實로山林의 荒廢는 그잇는바損失이 莫大하다 全面積의七割이나 山野를가지고잇는朝鮮으로서 造林事業에 無關心하엿다는것은 不可思議한일이엇다 總督府에서는 林野의保護增殖을圖謀하야 合倂初에森林令等을發布하고 니어서道令等으로 嚴重한規則이發布되엇다 勿論成林을위하여서는 樹林의濫伐을禁해야할것은事實이나 山間의百姓은 殆半木炭굽기를 生業으로하고또 燃料를 山에서 求해내든터이라 一朝에 山林에서 손을떼이고는 生活의資料를 求할길이업슬것은 勿論이다 더구나當局에서 獎勵하는것이殆半針葉樹이어서 燃料는 더구나엇기쉽지못하엿다 山間의實情을仔細히 들추어볼수잇섯으나年前端川事件의一例를 林野行政의 어느一部의刑務로보아 이地方民이 山野를

燃料 배문에 이잇슬것은 만흔苦痛을 짐작할수잇다 今年부터 當局에서는 從來의方針을 一變하야 雜葉樹로서 林相改良을하기로하여 山間民의燃料問題를 어느點까지解決할 새目標를 세운것도 端川事件과 關聯하여 생각할수업는것이안이다 當局의林野政策의如何는 窮民의生活을爲하여 생각해야할朝鮮的重大問題이다 犯罪統計에나타나는 森林令違反을보면 누구나 아올러 그慘常치안음을알것이다

洪鍾仁記

朝鮮米移出稅說과 京城財界人의批評

一部서는問題안된다고一笑하나 ◇……實現될가바憂慮

朝鮮米、臺灣米에高率移出稅를賦課코저日本政府에서不遠間立案하리라는東京電報에對하야 京城財界人의意見을들어보면두가지로난우인다 即

一、日本農會에서는 그러한意見을가지엇는지모르나政策으로서 그러한無謀한짓은 하지못할터이니問題가안된다고 全然一笑에附하는것

一、이러한問題가나는것은 朝鮮全體로서크게不安을感하는바로 萬若그러케된다면큰일이라는것의두가지意見이바이제그대강을紹介하면如左하다

『實現絕對不能 虛說이나誤報』 朝取秋山常務談

朝鮮米、台灣米의移出稅問題는 帝國農會를中心으로한農民들의 말이겟고 國策을論하는農林省의方針이라고는듯지안는다 설령當局의案이라할지라도 이는全然實現될수업는일로大勢에逆行되는時代錯誤의甚한者라하겟다 代議士中에는農會關係者가만흠으로政黨으로서는 그힘에左右되는터로農民들의소리를 全然無視할수업다할지라도 설마그러한差別的또는關稅障壁을세우는일은 實現될수업는일로나는虛傳이나 誤報로보아全然問題삼고십지안타

『帝國農會主張이나 外國取扱은不可 想像할수도업는暴論』 松原朝銀理事談

朝鮮米移出稅賦課說은 거짓말이다 그런말은듯기만해도자미업다 畢竟帝國農會等에서그런소리를할것이겟지만 政府로서그런案을 採用하리라고는想像할수업다 그는마치朝鮮을外國으로取扱하는것과가트니될번이나한소리인가 農會와政黨과는選擧關係等으로 農會의말을政黨에서 尊重하는것은事實이나 이런案이 國策으로서樹立되리라할수업고 이번열닐統制會議에提出되지도못할 暴論이라고생각한다 다른統制案이잇슬것이나 移出稅云云에對하야서는 一笑에附한다

朝鮮사람全體不安 東一銀行專務取締役 成樂憲氏談

朝鮮米에對하야 高率의移出稅를賦課하리라는말은 고지듯지안으나 朝鮮으로서는全體的으로 不安을느기지안을수업다 金融界로말하드래도 全部가米穀을中心으로하고잇는 朝鮮인마큼 經濟界는큰일이오 나個人으로서는 別다른意見이업다 이具體化된다면 商工會議所로도奮起하겟다

肥料代도낼수업는 農民들어써사나 實現되면經濟界混亂 京城商工協會理事長 朴承稷氏談

朝鮮쌀에移出稅를밧는다면큰일이오 經濟界는말도안될것이다 그러지안어도今年은豐作이豫想되어穀價가떠러지리라하야걱정인데移出稅까지課한다면 어써하잔말인가 農民은穀價를더싸게팔어야만하겟스니 어써살것소 肥料갑도못된다고우는農民의생각을하면딱한일이오 地主도稅金내면고만일것으로經濟界는여간困難이아닐것이다

形勢嚴重監視 京城商工會議所副會頭 元悳常氏談

이問題는 우리뿐아니라누구나關心을가저야 할것으로萬一

米日爲替反騰

【聯合東京十七日發】本日米日爲替는六十三仙假量反騰인二十六弗七十五仙으로 氣配軟弱狀態이다

東京爲替市況

【聯合東京十八日發】十八日朝東京爲替市況對米賣二十六弗二分一買二十六弗四分三對英賣一志二片十六分三買一志二片十六分七

朝鮮米移出稅說

問 夕刊新聞에朝鮮米 臺灣米에移出稅賦課를 日本政府에서計劃한다는 報道를보앗는데 移出稅를賦課한다면 朝鮮이나 臺灣當局에서 課할것임에不拘하고 朝鮮總督府當局者도 여게는反對하는모양이니 원이大體엇지된셈입니까? 또移出稅賦課는果然可能한일입니까? 賦課한다면 그結果影響은如何? (市內一讀者)

答 생각하면 우수운일입니다 쌀을移出함에는 朝鮮에 移出稅問題가 이러나섯고 또 朝鮮農民――至於總督府當局까지 移出稅에 反對한다는 事實은 日本과 朝鮮과의政治的 關係를 理解치못하고는 說明할수업는 矛盾이잇습니다 率直히말하자면 日本農民이 外米의壓迫을 밧는다면 그리고 이壓迫을避하려면 日本서 當然히 朝鮮米 臺灣米等에對하야 輸入稅를 課하여야 할것입니다 그러나 現下外國에對하야 關稅障壁을主張하며 殖民地에對하야는 말노만이라도『差別撤廢』『共存共榮』을宣傳하는 그들은『가튼領土』內의產物에對하야 移入稅를 賦課하기에는아즉도 體面이 조금이나마 남어잇는外닭입니다 그들의 體面이 多少남엇다는것도 結局所用이업습니다 元來 質的으로 量的으로업는 마안되는 體面이니만치 日本農民만은 特別히 더잘保護하여야겟다는 큰慾求압페는 그힘이너무도微弱하엿습니다 여게서 그들은妙案을案出하엿습니다 植民地에서 드려오는 쌀에 移入稅를課하지안코 오히려그들이要望하는 꼭가튼結果를 가저올수잇는『데이사이』조흔 妙案 그것이 곳 移出稅賦課案입니다 말하자면『눈감고 아웅』格이지요 가러 移出稅를 무두신바와 課한다면 日本에서 課할것이안이라 朝鮮側에서 課할것이오 또課稅에依한收入도 朝鮮總督府收入이될것이 事實입니다 함에도不拘하고 朝鮮農民뿐안이라總督府當局에서까지反對하는것은 實로怪常합니다 그러나 移出稅說이 世上에傳波된다는것은 朝鮮은 日本의植民地라는政治的事實을 前提로생각한다면 異常할것도업습니다 日本에서 朝鮮으로드려오는移入稅는 十年前에이미撤廢식혀노코 인제朝鮮米의日本移出에移出稅를課하라는命令은『네것은내것이오내것은내것이다』라는俗諺의現實化입니다 移出稅實現까지는 相當한時日을要할것으로 觀測됩니다 다마는 萬若이것이 實現된다면 朝鮮農村에밋치는影響은 實로甚大한것입니다 朝鮮米의生產費는日本米에比하야 五圓乃至八圓의差가잇다는 根據업는非科學的말을宣傳하지마는朝鮮總督府調查의 朝鮮小作農의總決算이 依然히 損失勘定으로되여잇는事實은 모든逆宣傳을 一蹴할수잇는것입니다 어데까지던지日本政府에서朝鮮米移出稅賦課를强要한다면 今井田總監의말과가치日本서오는雜貨에課稅할수박게업슬것입니다 그러나 本是同根生의今井田大監이 果然어느程度까지버틸던지는疑問임으로 우리는 本問題의展開를注目할뿐입니다 (月城)

米移出稅問題 結局有耶無耶

【電通東京十八日發】農村救濟의一策으로 臺灣朝鮮米에移出稅를賦課하야 米價引上의策으로하려고 制度를設定키爲하야 關係官間에協議中이라함은 旣報와如하거니와 同制度確立에는當然植民地方面의反對를惹起하지안으면안될터임으로 關係便에서는 策을樹立하기는하엿으나 執着力은업는모양으로 自然消滅될模樣이다

米穀會議압두고 渡邊局長渡東

今議會에提出할 米穀對策의根本案을作成하기爲하야 農林省主催下에 不遠間米穀生產統制會議가開催될터인데 同會議의中心議題는 朝鮮米問題임으로論할것도업스며 總督府에서도同會議를重大視하야渡邊農林局長은古庄農政課長 石塚米穀所長兩氏와同伴하야 來二十日頃에東上하기로되엇다

勞農蘇聯에서 極東貿易轉換

豫期되는蘇米石油戰

【電通奉天十七日發】蘇聯邦은올주부터 極東貿易의轉換을企圖하려고努力中이던바인 列中國市場進出에 邁進方針을 決定하고旣히天津、上海、香港等各地商業中心地에商務官多數를派遣하야中國商業事情의研究調查網을 느려莫斯科에서報告蒐集調查의結果에基하야 不遠間天津에蘇中合辦의形式으로서資本金約一千五百萬元의 蘇中商民合資會社를設立하고兩國貿易의伸張을圖하야 第一着手로서蘇聯石油의對中『덤핑』에依하야 從來中國石油市場을 壟斷하는아메리카에挑戰할모양이라한다

新公債發行條件

黑田氏藏相訪問 高橋藏相은裁斷留保

【聯合東京十八日發】九月中에發行할新公債及삼라會商問題等에關하야 黑田大藏次官은十七日午後四時葉山別莊에靜養中의高橋藏相을訪問하고 約一時間半에亘하야會談하엿는데 新公債는九月旬에二億五千萬圓中發行豫定이나 大藏事務局은四分利로하야는 或은更進하야三分半利로할外 斷에迷惑된結果 黑田次官이藏相의裁斷을求할터이며藏相은國債市場의現狀에照하야新

松茸繼續暴落

北鮮產松茸는朝鮮農會斡旋下에各方面에賣却되는터이나從來滿博關係로相當한需要를보던大連及日本方面도 初物노는一巡된狀態임으로高値에는買入者가업서서今朝當地는一貫上物十六圓絲物八圓假量의續落으로初値六十七圓에比하야單六日사이에七、八割이나下落되엿다

總督府主催의 棉作主任官會議

十六日부터十八日까지

朝鮮各道棉作主任官打合會議는 十六日부터 十八日까지 三日間總督府 第二會議室에서열리엇섯다 日本으로서는國策上意味를가지고 今年부터 棉花增殖計劃을세워가지고 大獎勵를하는터이라 當局에서는相當히 廣汎한討議를한모양이다 會議의決定事項은아래와갓다

一、標準棉花及比率은 一等은一〇〇、二等은九五、三等、八五、四等七〇、五等 五〇、으로決定하엿다

二、基準價格調査의 方法은從來와마찬가지로 朝鮮銀行大阪支店에 依賴하야 朝鮮產의 陸地棉 一等品과 相等한米棉『스트릭미드링』種에對하야 當地綿業者三人 紡績業者三人에게서 時勢를보게하야朝鮮의時勢를 算出케하기로하엿고

三、移出費用中 改正을要할点은 荷爲替割引日步 從來二錢二厘이든것을 一錢九厘로하기로하고

四、種子步合及 其價格은從來陸地棉은三圓五十錢 在來棉은三圓(各百斤)이든것을 各五十錢式 減하기로하고

五、在來棉花販賣上 改正을要할點에는 別般討議의餘地가업섯다

朝鮮紡織에서 棉作共販引受?

在來棉에對하여서는共同販賣를하지안엇는데今年秋期부터는平南과黃海兩道에施行키로今次의棉作主任官會議에서作定을보앗다 아직正式決定까지에는이르지못하엿스나共販에부치는綿花의引受는朝鮮紡織會社가될듯하다고한다

◇今日의市勢

○○○(十八日)○○○

- 株式 (朝取後場引價) 朝新 — 東新 一九一・二〇
- 期米 (先限後場止價) 仁川 三〇・元 大阪 三三・二〇
- 正租 (仁川一斤價) 改良 五錢四〇 在來 五錢三〇
- 正米 (仁川㊂三等) 一九・六〇
- 綿糸 (大阪先限後引) 一九六・九〇
- 生糸 (橫濱先限後寄) 八五五・〇〇
- 人絹 (大阪先限後引) 九六・五〇
- 고무 (FAQ一封度價) 現物 三錢〇〇 先物 三錢五〇
- 爲替 (對米) 二六弗
- 地金 (朝銀買價) 一匁 八・七〇

想의思惑買가 만허서 一擧에六十四乃至七十五포인트假值의暴騰(三圓四五十錢高)을 告하야大引되엿다

米棉俄然暴騰

【電通紐育十七日發】米棉市場은前日片斷籌 示한『이푸레』...

商況【十八日】

株式 高價不續

前場 今前場은 爲替二十六弗六十二仙半으로急反撥 스틸五十四弗로 四弗暴騰 米棉三圓四十五錢高의 外電을兵고昂騰되엇다가 다시反軟이엇스니 ▲東新은百九十二圓四十錢에 一圓高 寄後 一圓八十錢 에弛하고三圓丁에올낫다가 二圓十錢大引▲朝新三十二圓丁▲大新百十圓三十錢에 一圓十錢高寄後百十圓五十錢으로 百十圓丁大引▲拓新八圓九十錢에 三十錢低寄後九圓丁으로 八圓七十錢이잇고 八圓八十錢大引

後場 後場은 △東新百九十一圓五十錢에 六十錢低寄後 九十圓九十錢으로 九十一圓二十錢大引 △大新百九圓五十錢에五十錢低寄 △朝新三十一圓九十錢 △拓新八圓八十錢으로八圓五十錢

外電高로昂騰 戾賣物로反軟

低金利『인푸레』의中後時代株式이니만큼 玉整理가未了되엇다할지라도大暴落이 잇스리라하기어려워 日來底强한市勢가

一、米國의『인푸레』企圖에關한基礎的政策에變更이업다는華盛頓電에對한好感

一、『스틸』四弗暴騰인것、米棉三圓四十五錢暴騰의好餡等으로 今前場은東新이百九十圓丁의高價가잇섯스나 高價에는買物이不添하야 戾賣物로三圓十錢에反軟大引이엇섯다

動機만잇스면 一氣上向可期

低金利와『인푸레』가 主動力의採算市勢時代에는 그動向이消極的으로되는일이 當然한일로低金利가一段深化하야 具體的事實이보이고 『인푸레』의實効가나타난後가 아니면急激한好轉은바라기어려울다는 軟論이依然不去하는터이니 이에一考를要할것은 夏枯人氣가新刺戟劑를苦待하지 이미오래고또는先高豫想이 一致되여잇는만큼何等의動機만잇스면『當分保合』이니『未底入』이니하는 衆論과 背馳되여 惰氣一掃되고一氣上向할機運이 업지안은實情이다

紐育株式昂騰

【電通紐育十七日發】十七日의紐育株式市場은最近一週間連續的低落步調를脫하고 弗低와諸市場高에昂騰하야 스틸四弗高의 五十四弗丁아나콘다一弗八分五高의十七弗四分三이엇다

東拓新株低迷

昨日東京으로부터東拓의半額減資가傳해잇는듯고十圓關門이깨어진東拓新株는今朝八圓七十錢과九圓丁間保合이다가八圓八十錢에大引되엿바이以下로더떠러질것갓고此邊安定될것갓다

期米 漸低不勢

前場 昨後場阪地二十三圓二十九錢止와共히二十圓三十四錢에場을止한當市場은今朝에入하야阪地初付二十三圓二十五錢인四丁低落을據하고二十圓三十一錢인三丁低로場을始한後阪地三十錢의報를入하야三十九錢外자突高하더니阪地二十二錢으로反落함을맛아三十一錢으로又復低落하야四錢을中心으로從來하다가結局三十一錢에場을止하엿다

後場 後場은 二十圓二十九錢에二丁低로 始場後 遂節低移하야 五節二十三錢에더러지고 別欄과가치 止場하다

當限膠着不動 採算相適으로

當地의當限取組는 表現上一千六百石에不過할뿐으로 更히勝負를決할餘地도업거니와 昨今三等十九圓六十錢臺의市價를十九圓六十錢에比하면正이同價임으로此에서買方이買米를受取한다할지라도 今後의處分이問題될것이며 賣方이渡米를한다할지라도損失을生하게됨으로新規賣買는 皆無의狀態로兩方共히 處理賣買에止할뿐임으로 中先의步調如何를不拘하고 十九圓六十錢臺에膠着不動한다 要하면月末納會를告하기까지此邊에서繰返하지안을가한다

朝鮮米또拂下 七萬五千石을

朝鮮米의政府所有米는▲仁川玄米三一、六二一五石正租一四、四九八石▲鎭南浦玄米六三八石▲群山玄米一三〇、四五二石▲木浦玄米五三、三五一石▲釜山玄米三三、八四六石으로 玄米合計가二四九、九一四石 正租가一四、四九八石인데 此所有米는新穀期以內에全部拂下할것으로政府는米二十日을前後하야第四次拂下를하기로決定되엿는데 그石數는 七萬五千石으로▲仁川二三、四〇五叺▲鎭南浦一、五九五叺 ▲群山八七、五〇〇叺▲木浦四五、〇〇〇叺▲釜山三〇、〇〇〇叺이라한다 이와가티拂下하기로됨에도 不拘하고市勢에는 何等의感覺이업사 依然底堅味를添할뿐인바그原因

株界六感

× 버티여러지기만하면『스틸』과、米棉이 오래간만에 大暴으로 暴騰『인푸레』政策不變의소리로 울는것인가?

× 戾犬井觀과 高價警戒의東新은 今前場겨우 百九十三圓丁을 付하야 敬意만表하고 다시 數倒大引이엇지만

× 動機만잇스면 올을素質이相當히 잇는市勢니 米國財況好轉이機가되어 意外急好轉이 잇슬지도 모른다

× 未底入을 頑强히 固執하는賣方의 속마음에도 은근이 不安이 잇는모양이니 一朝의一暴도 好材料에 直面하면 總踏上이 豫想된다

× 今朝『스틸』과米棉의 暴騰은 決코輕視不할노릇 이點에잇서 賣方에서 警告를發하야둔다

이所在는 地方農家의在米가豐富함에도不拘하고 集散地의在米減退만을强材料視함에 不過하다 그러나朝鮮米의拂下할것이 아즉도十七八萬石의 殘存이잇슴은아니라 大體增減期의理想을繼越이 約一千萬石에達하고또天候가繼續好順임으로 同國의二百十日이 無事經過하는때는 一擧에可驚할暴落을 見하지안을가한다

米豆餘話

◇政府에서는 言必稱農村救濟! 農村救濟는 爲政者로서當然히研究할問題이지만 農村救濟의差別은 도리혀惡政

◇昨年度에는 朝鮮米移出이日本米界에 威脅을준다하야 朝鮮米의月別平均移出을圖하려고 朝鮮米를始作하더니本年度부터 朝鮮米移出稅를賦課하려한다

◇그야그런이라 米生產制限說까지 擡頭한편으로 먼저朝鮮에서부터 實施할意嚮을가지고잇다나 可笑할政策

◇朝鮮米의增殖問題는 爲有에歸하고 正反比의政策으로產米를制限한다고 可謂甘吞苦吐로군

◇朝鮮米야말라든말든 朝鮮百姓이야살든말든 日本地方만을爲하는 그들의政見이너머나偏見이더라

◇우리는우리대로 살을섯것이지만……

◇堂島前場情報

【大阪電】新規材料待로 雙方이氣乘薄하고閑散이엇다 此間朝鮮側地場正米側은 戾를狙하야賣하고三品側도 賣添하고이에件하야岡米管理株式側은買하고正米側은處分하얏다

各地正米

◇京城不變 期米浮動으로買進은自重하고 賣行도鈍함으로市勢는㊀三等九圓六十錢四等九圓四十五錢으로不變이엇다

◇仁川强含 期米의不味와日本買氣薄이오 現物優物薄과精米側의買進으로 人氣底堅하야唱는㊀三等九圓六十錢 四等九圓四十五錢으로 品에依하야五錢强含이다

◇釜山不勢 出廻四千叺端境에入한만큼 正米는賣行을繼續하고잇스나 期米不勢로 頹勢를呈하야十錢低인㊁三等九圓二十錢四等九圓으로二千百二十四叺의取引이잇섯다

◇大邱保合 期米一高一低保合으로 新規注文이업고 地方持米側의 態度가强硬하야 賣急치안음으로 閑散하나마保合하야㊁三等八圓八十錢 四等八圓四十錢이다

◇木浦軟弱 出廻가업고 產地는依然低價로는 賣치안는一方買入側은 低價를생각하야 賣行杜絕로人氣는 幾分弱하야㊀三等二十圓二十錢 四等九圓九十錢으로十錢低이다

◇群山不變 出廻一輛日本의買付가不良하고 拂下를압두고賣行停頓狀態이며 產地는意外로强하야 實物이잘나오지안어市況은不變인㊁三等九圓二十錢四等九圓이엇다

◇鎭南浦低落 當用은一巡買한뒤로買取가鈍하고月央으로場面閑散한데다가產地도出廻하는로人氣一、二十錢低인㊁三等二十圓二十錢四等二十錢을唱하얏다

朝取短期 (十八日)

	寄付	大引	高價	低價
前場 朝取	[illegible]	[illegible]	[illegible]	[illegible]
鍾新	[illegible]	[illegible]	[illegible]	[illegible]
大新	[illegible]	[illegible]	[illegible]	[illegible]
東新	[illegible]	[illegible]	[illegible]	[illegible]
日產	[illegible]	[illegible]	[illegible]	[illegible]
日新	[illegible]	[illegible]	[illegible]	[illegible]
安取	[illegible]	[illegible]	[illegible]	[illegible]
拓新	[illegible]	[illegible]	[illegible]	[illegible]
後場 朝取	[illegible]	[illegible]	[illegible]	[illegible]
朝新	[illegible]	[illegible]	[illegible]	[illegible]
鍾新	[illegible]	[illegible]	[illegible]	[illegible]
大新	[illegible]	[illegible]	[illegible]	[illegible]
東新	[illegible]	[illegible]	[illegible]	[illegible]
日產	[illegible]	[illegible]	[illegible]	[illegible]
日新	[illegible]	[illegible]	[illegible]	[illegible]
安取	[illegible]	[illegible]	[illegible]	[illegible]
拓新	[illegible]	[illegible]	[illegible]	[illegible]

算定代引日步 / 朝取短期賣買高

株名	算定	日步	代引	取組
朝取	[illegible]	[illegible]	[illegible]	[illegible]
朝新	[illegible]	[illegible]	[illegible]	[illegible]
大新	[illegible]	[illegible]	[illegible]	[illegible]
鍾新	[illegible]	[illegible]	[illegible]	[illegible]
安取	[illegible]	[illegible]	[illegible]	[illegible]
東亞新	[illegible]	[illegible]	[illegible]	[illegible]
日產	[illegible]	[illegible]	[illegible]	[illegible]
日新	[illegible]	[illegible]	[illegible]	[illegible]
拓新	[illegible]	[illegible]	[illegible]	[illegible]
滿鐵新	[illegible]	[illegible]	[illegible]	[illegible]
東新	[illegible]	[illegible]	[illegible]	[illegible]

東京現株 / 東京短期 / 大阪短期 / 大阪長期

	寄付	大引	高價	低價
東株	[illegible]	[illegible]	[illegible]	[illegible]
朝銀	[illegible]	[illegible]	[illegible]	[illegible]
殖鐵	[illegible]	[illegible]	[illegible]	[illegible]
滿鐵	[illegible]	[illegible]	[illegible]	[illegible]
東拓	[illegible]	[illegible]	[illegible]	[illegible]
富士紡	[illegible]	[illegible]	[illegible]	[illegible]
東新 前	[illegible]	[illegible]	[illegible]	[illegible]
東新 後	[illegible]	[illegible]	[illegible]	[illegible]
大新	[illegible]	[illegible]	[illegible]	[illegible]
鍾新	[illegible]	[illegible]	[illegible]	[illegible]
日產	[illegible]	[illegible]	[illegible]	[illegible]
東新	[illegible]	[illegible]	[illegible]	[illegible]

朝取期米 (十六日) / 朝鮮各地期米 / 大阪期米 / 東京期米 / 日本各地期米

	當限	中限	先限
朝取前場 一節	一九・六五	一九・六八	二〇・三一
朝取後場 一節	[illegible]	一九・七九	二〇・二九

京城正米 / 仁川正米 / 仁川大豆

京城正米 三等米 一石	一九・六〇	
四等米 一石	一九・四五	
仁川正米 三等米 一石	一九・六〇	
四等米 一石	一九・四五	

朝取取組高 (單位石)

當	中	先
一〇〇〇	一二〇〇〇	一九一〇〇

海外經濟 / 京城手形交換 / 日本金利 / 日本銀行券 / 朝鮮銀行券 / 對外爲替 / 朝鮮金買入價 / 海外砂糖 / 滿洲商況 / 鰯搾粕冲值 / 鰯油冲值 / 京城綿絲布市勢 / 大阪砂糖 / 大阪人絹 / 橫濱生糸 / 大阪棉花 / 大阪綿糸 / 商品 (十六日) / 大阪市中在米高

朝鮮金買入價 一匁 八圓七十錢

對外爲替 對英 一志二片十六分三 對米 二十六弗

大阪市中在米高 合計 [illegible] 石 前日比較 [illegible] 石減